

Allgemeine Geschäftsbedingungen der WEB Windenergie Deutschland GmbH für den Eigenverbrauch im Haushalt

1. Vertragsschluss / Lieferbeginn

Der Vertrag kommt durch Bestätigung des Lieferanten in Textform unter Angabe des voraussichtlichen Lieferbeginns zustande. Der tatsächliche Lieferbeginn hängt davon ab, dass alle für die Belieferung notwendigen Maßnahmen (Kündigung des bisherigen Liefervertrags etc.) erfolgt sind. Eine Belieferung erfolgt nicht vor Ablauf der Widerrufsfrist des Kunden gemäß §§ 355 Abs. 2, 356 Abs. 2 Nr. 2 BGB, es sei denn, der Kunde fordert den Lieferanten hierzu ausdrücklich auf. Die Belieferung erfolgt außerhalb der Grundversorgung.

2. Umfang und Durchführung der Lieferung / Befreiung von der Leistungspflicht

2.1. Der Lieferant liefert dem Kunden dessen gesamten Bedarf an Energie an seine vertraglich benannte Entnahmestelle. Entnahmestelle ist die Eigentumsgrenze des Netzanschlusses, über den der Kunde beliefert und mittels Marklokations-Identifikationsnummer energiewirtschaftlich identifiziert wird.

2.2. Der Messstellenbetrieb wird durch den Messstellenbetreiber erbracht und ist gemäß § 9 Abs. 2 MsbG Bestandteil dieses Vertrags, soweit der Kunde keinen Vertrag mit einem Wettbewerblichen Messstellenbetreiber schließt. Der Lieferant stellt dem Kunden das Entgelt für den Messstellenbetrieb unter den Voraussetzungen von Ziffer 6.2 in Rechnung.

2.3. Bei einer Unterbrechung oder bei Unregelmäßigkeiten in der Energieversorgung ist der Lieferant, soweit es sich um Folgen einer Störung des Netzbetriebs einschließlich des Netzanschlusses handelt, von seiner Leistungspflicht befreit. Zu den möglichen Ansprüchen des Kunden gegen den Netzbetreiber wird auf Ziffer 10 verwiesen.

2.4. Wird den Parteien die Erfüllung der Leistungspflichten durch unvorhersehbare Umstände, auf die sie keinen Einfluss haben und deren Abwendung mit einem angemessenen technischen oder wirtschaftlichen Aufwand nicht erreicht werden kann (insbesondere höhere Gewalt wie z. B. Naturkatastrophen, Krieg, Pandemien, Arbeitskampfmaßnahmen, hoheitliche Anordnungen), wesentlich erschwert oder unmöglich gemacht, so sind die Parteien von ihren vertraglichen Leistungspflichten befreit, solange diese Umstände und deren Folgen nicht endgültig beseitigt sind.

2.5. Der Lieferant ist weiter von seiner Leistungspflicht befreit, soweit und solange der Netzbetreiber den Netzanschluss und/oder die Anschlussnutzung bzw. der Messstellenbetreiber den Messstellenbetrieb auf eigene Initiative unterbrochen hat. Schadensersatzansprüche des Kunden gegen den Lieferanten bleiben für den Fall unberührt, dass den Lieferanten an der Unterbrechung ein Verschulden trifft.

3. Messung / Zutrittsrecht / Abschlagszahlungen / Abrechnung / Anteilige Preisberechnung / Abrechnungsinformationen / Verbrauchshistorie

3.1. Die Menge der gelieferten Energie wird durch Messeinrichtungen bzw. Messsysteme (oder rechtmäßige Ersatzwertbildung) des zuständigen Messstellenbetreibers ermittelt. Die Ablesung der Messeinrichtungen wird vom Messstellenbetreiber oder Lieferanten oder, sofern keine Fernübermittlung der Verbrauchsdaten (z. B. über ein intelligentes Messsystem) erfolgt, auf Verlangen des Lieferanten oder des Messstellenbetreibers kostenlos vom Kunden durchgeführt. Verlangt der Lieferant eine Selbstablesung des Kunden, fordert der Lieferant den Kunden rechtzeitig dazu auf. Die Ablesung der Messeinrichtungen erfolgt zum Zwecke der Abrechnung, etwa anlässlich eines Lieferantenwechsels oder bei Vorliegen eines berechtigten Interesses des Lieferanten an einer Überprüfung der Ablesung, und zum Zwecke der Erstellung der Abrechnungsinformationen. Der Kunde kann einer Selbstablesung widersprechen, wenn ihm diese nicht zumutbar ist. Soweit der Kunde für einen bestimmten Abrechnungszeitraum trotz entsprechender Verpflichtung keine Ablesedaten übermittelt hat oder der Lieferant aus anderen Gründen, die er nicht zu vertreten hat, den tatsächlichen Verbrauch nicht ermitteln kann (etwa, weil keine Messwerte bzw. vom Messstellenbetreiber rechtmäßig ermittelten Ersatzwerte verfügbar sind), kann der Lieferant den Verbrauch auf der Grundlage der letzten Ablesung oder bei einem Neukunden nach dem Verbrauch vergleichbarer Kunden jeweils unter angemessener Berücksichtigung der tatsächlichen Verhältnisse schätzen.

3.2. Der Kunde hat nach vorheriger Benachrichtigung dem mit einem Ausweis versehenen Beauftragten des Lieferanten oder des Messstellenbetreibers den Zutritt zu seinem Grundstück und zu seinen Räumen zu gestatten, soweit dies zur Ermittlung der preislichen Bemessungsgrundlagen oder zur Ablesung der Messeinrichtungen erforderlich ist. Die Benachrichtigung kann durch Mitteilung an den Kunden oder durch Aushang am oder im jeweiligen Haus erfolgen. Sie muss mind. eine Woche vor dem Betretungstermin erfolgen; mind. ein Ersatztermin ist anzubieten. Der Kunde hat dafür Sorge zu tragen, dass die Messeinrichtungen zugänglich sind. Wenn der Kunde den Zutritt unberechtigt verweigert oder behindert, stellt der Lieferant dem Kunden die dadurch entstandenen Kosten nach tatsächlichem Aufwand in Rechnung.

3.3. Der Lieferant kann vom Kunden monatliche Abschlagszahlungen verlangen. Die Höhe der Abschlagszahlung richtet sich nach dem Verbrauch des vorhergehenden Abrechnungszeitraums und dem aktuellen Vertragspreis oder nach dem durchschnittlichen Verbrauch vergleichbarer Kunden und dem aktuellen Vertragspreis. Macht der Kunde glaubhaft, dass der Verbrauch erheblich abweicht, ist dies angemessen zu berücksichtigen. Ist die Messstelle des Kunden mit einem intelligenten Messsystem ausgestattet, ist der Lieferant berechtigt, anstelle der Erhebung von Abschlagszahlungen, monatlich bis zum [15.] des auf einen Liefermonat folgenden Kalendermonats, die Entgelte nach diesem Vertrag für die im Vormonat gelieferte Energie abzurechnen.

3.4. Zum Ende jedes vom Lieferanten festgelegten Abrechnungszeitraums, der ein Jahr nicht überschreitet, und zum Ende des Lieferverhältnisses wird vom Lieferanten eine Abrechnung nach seiner Wahl in elektronischer Form oder in Papierform erstellt. Abweichend von Satz 1 hat der Kunde das Recht, eine kostenpflichtige monatliche, vierteljährliche oder halbjährliche Abrechnung zu wählen, die auf Grundlage einer gesonderten Vereinbarung mit dem Lieferanten erfolgt. Erhält der Kunde Abrechnungen in Papierform, erfolgen Abrechnungen auf Wunsch auch in elektronischer Form. Erhält der Kunde elektronische Abrechnungen, erfolgt die Abrechnung auf Wunsch auch einmal jährlich in Papierform. In jeder Abrechnung wird der tatsächliche Umfang der Belieferung unter Anrechnung der Abschlagszahlungen abgerechnet. Ergibt sich eine Abweichung der Abschlagszahlungen von der Abrechnung der tatsächlichen Belieferung, so wird der zu viel oder zu wenig berechnete Betrag unverzüglich erstattet bzw. nachtrichet, spätestens aber mit der nächsten Abschlagszahlung verrechnet. Bei einer monatlichen Abrechnung entfällt das Recht des Lieferanten nach Ziffer 3.3 Satz 1.

3.5. Erhält der Kunde eine elektronische Abrechnung und erfolgt keine Fernübermittlung der Verbrauchsdaten (z. B. über ein intelligentes Messsystem), erhält er unentgeltlich die (in jeder Rechnung bereits enthaltenen) Abrechnungsinformationen nach § 40b EnWG automatisch alle sechs Monate und auf Wunsch alle drei Monate.

3.6. Auf Wunsch des Kunden stellt der Lieferant dem Kunden und einem von diesem benannten Dritten, soweit verfügbar, ergänzende Informationen zu dessen Verbrauchshistorie zur Verfügung. Der Lieferant stellt dem Kunden die dadurch entstandenen Kosten nach tatsächlichem Aufwand in Rechnung.

3.7. Der Kunde kann jederzeit vom Lieferanten verlangen, eine Nachprüfung der Messeinrichtungen an seiner Entnahmestelle durch eine Eichbehörde oder eine staatlich anerkannte Prüfstelle i. S. v. § 40 Abs. 3 MessEG zu veranlassen. Die Kosten der Nachprüfung fallen dem Kunden nur dann zur Last, sofern die eichrechtlichen Verkehrsfehlergrenzen nicht überschritten werden.

3.8. Ergibt eine Nachprüfung der Messeinrichtungen eine Überschreitung der eichrechtlichen Verkehrsfehlergrenzen oder werden Fehler in der Ermittlung des Rechnungsbetrags festgestellt (wie z. B. auch bei einer Rechnung auf der Grundlage falscher Messwerte), so wird der zu viel oder zu wenig berechnete Betrag unverzüglich erstattet bzw. nachtrichet oder mit der nächsten Abschlagszahlung verrechnet. Ist das Ausmaß des Fehlers nicht einwandfrei festzustellen oder zeigt eine Messeinrichtung nicht an (und liegen auch keine rechtmäßig ermittelten Ersatzwerte vor), so ermittelt der Lieferant den Verbrauch für die Zeit seit der letzten fehlerfreien Ablesung durch Schätzung entsprechend Ziffer 3.1 Satz 6. Ansprüche nach dieser Ziffer sind auf den der Feststellung des Fehlers vorhergehenden Ablesezeitraum beschränkt, es sei denn, die Auswirkung des Fehlers kann über einen größeren Zeitraum

- festgestellt werden; in diesem Fall ist der Anspruch auf längstens drei Jahre beschränkt.
- 3.9. Ändert sich das vertragliche Entgelt während des Abrechnungszeitraums, so rechnet der Lieferant geänderte verbrauchsunabhängige Preisbestandteile tagesgenau ab. Für die Abrechnung geänderter verbrauchsabhängiger Preisbestandteile wird die nach Ziffer 3.1 ermittelte Verbrauchsmenge des Kunden im Abrechnungszeitraum auf Grundlage einer Schätzung nach billigem Ermessen (§ 315 BGB) auf den Zeitraum vor und nach der Preisänderung aufgeteilt, wobei jahreszeitliche Verbrauchsschwankungen auf der Grundlage vergleichbarer Erfahrungswerte angemessen zu berücksichtigen sind. Die nach der Preisänderung anfallenden Abschlagszahlungen können entsprechend angepasst werden.
- 4. Zahlungsbestimmungen / Verzug / Aufrechnung**
- 4.1. Sämtliche Rechnungsbeträge sind zwei Wochen nach Zugang der Rechnung, Abschläge und Vorauszahlungen zu dem vom Lieferanten nach billigem Ermessen (§ 315 BGB) im Abschlagsplan bzw. mit Verlangen der Vorauszahlung festgelegten Zeitpunkt fällig und im Wege des Lastschriftverfahrens, mittels Dauerauftrag oder Überweisung (auch durch Barüberweisung) zu zahlen.
- 4.2. Befindet sich der Kunde in Zahlungsverzug, kann der Lieferant angemessene Maßnahmen zur Durchsetzung seiner Forderung ergreifen. Fordert der Lieferant erneut zur Zahlung auf oder lässt der Lieferant den Betrag durch Beauftragung eines Inkassodienstleisters (auch des Netzbetreibers) einziehen, stellt er dem Kunden die dadurch entstandenen Kosten nach tatsächlich entstandenem Aufwand in Rechnung.
- 4.3. Gegen Ansprüche des Lieferanten kann nur mit unbestrittenen oder rechtskräftig festgestellten Gegenansprüchen aufgerechnet werden. Dies gilt nicht für Ansprüche des Kunden aufgrund vollständiger oder teilweiser Nichterfüllung oder mangelhafter Erfüllung der Hauptleistungspflichten. Es gilt weiterhin nicht für Forderungen des Kunden, die im Rahmen des Rückabwicklungsverhältnisses nach Widerruf des Vertrags entstehen.
- 5. Vorauszahlung**
- 5.1. Der Lieferant kann vom Kunden eine monatliche Vorauszahlung in angemessener Höhe verlangen, wenn der Kunde mit einer Zahlung aus dem Vertrag in nicht unwesentlicher Höhe in Verzug ist, wenn der Kunde innerhalb eines Zeitraums von zwölf Monaten wiederholt in Zahlungsverzug gerät oder in sonstigen begründeten Fällen.
- 5.2. Bei Verlangen einer Vorauszahlung sind dem Kunden Beginn, Höhe und die Gründe für die Vorauszahlung sowie die Voraussetzungen für ihren Wegfall mitzuteilen. Die Zeitpunkte der Vorauszahlungen legt der Lieferant nach billigem Ermessen (§ 315 BGB) fest. Die Vorauszahlung ist frühestens zum Lieferbeginn fällig. Die Höhe der Vorauszahlung richtet sich nach dem Verbrauch des vorhergehenden Abrechnungszeitraums und dem aktuellen Vertragspreis oder dem durchschnittlichen Verbrauch vergleichbarer Kunden und dem aktuellen Vertragspreis. Macht der Kunde glaubhaft, dass sein Verbrauch erheblich geringer ist, ist dies angemessen zu berücksichtigen.
- 5.3. Die Vorauszahlung wird mit der jeweils nächsten vom Kunden nach dem Vertrag zu leistenden Zahlung (Abschläge nach Ziffer 4.1 oder Rechnungsbeträge) verrechnet. Ergibt sich dabei eine Abweichung der Vorauszahlung von der zu leistenden Zahlung, so wird der zu viel oder zu wenig berechnete Betrag unverzüglich erstattet bzw. nachentrichtet.
- 5.4. Statt eine Vorauszahlung zu verlangen, kann der Lieferant beim Kunden ein Vorauszahlungssystem (z. B. Bargeld- oder Chipkartenzähler) einrichten und betreiben bzw. den Messstellenbetreiber damit beauftragen.
- 6. Entgelt / Zukünftige Steuern, Abgaben und sonstige hoheitlich auferlegte Belastungen / Preisanpassung nach billigem Ermessen**
- 6.1. Das vom Kunden zu zahlende Entgelt setzt sich aus den Preisbestandteilen nach den Ziffern 6.2 bis 6.6 zusammen.
- 6.2. Der Kunde zahlt einen Grundpreis und einen verbrauchsabhängigen Arbeitspreis in der sich aus den Preisangaben im Auftragsformular ergebenden Höhe. Diese werden auf Grundlage der Kosten kalkuliert, die für die Belieferung aller Kunden in diesem Tarif anfallen. Sie enthalten folgende Kosten: Kosten für Energiebeschaffung und Vertrieb.
- 6.3. Zusätzlich zahlt der Kunde für die gelieferte Energie folgende Preisbestandteile nach den Ziffern 6.3.1 bis 6.3.8 in der jeweils geltenden Höhe. Die bei Vertragsschluss geltende Höhe ist in den Preisangaben im Auftragsformular angegeben. Die für das jeweils folgende Kalenderjahr geltende Höhe der Preisbestandteile nach den Ziffern 6.3.5, 6.3.6, 6.3.7 und 6.3.8 bis zum 25.10. eines Kalenderjahres von den Übertragungsnetzbetreibern im Internet veröffentlicht (derzeit: www.netztransparenz.de). Im Einzelnen:
- 6.3.1. Die vom Lieferanten an den Netzbetreiber für die Netznutzung zur Belieferung des Kunden abzuführenden Netzentgelte. Der Netzbetreiber ermittelt die Netzentgelte zum 01.01. eines Kalenderjahres auf Grundlage der von der zuständigen Regulierungsbehörde nach Maßgabe des § 21a EnWG i. V. m. der ARegV, der StromNEV und sonstigen Bestimmungen des EnWG festgelegten und jeweils zum 01.01. eines Kalenderjahres gemäß § 4 ARegV angepassten Erlösobergrenze. Der Netzbetreiber veröffentlicht die jeweils geltende Höhe der Netzentgelte auf seiner Internetseite.
- 6.3.1.1. Änderungen der Netzentgelte werden gegenüber dem Kunden mit dem Zeitpunkt wirksam, in dem sie gegenüber dem Lieferanten wirksam werden.
- 6.3.1.2. Bezieht der Kunde die Energie in einer anderen Spannungsebene als in Niederspannung, oder gilt für den Kunden ein individuelles Netzentgelt nach § 19 Abs. 2 StromNEV oder ein singuläres Netznutzungsentgelt nach § 19 Abs. 3 StromNEV, bzw. ändert sich dies während der Vertragslaufzeit und stellt der Netzbetreiber dem Lieferanten deshalb abweichende Netznutzungsentgelte in Rechnung, so gilt diese Änderung auch für die Abrechnung des Lieferanten gegenüber dem Kunden. Dies kann dazu führen, dass Entgelte für vorangegangene Zeiträume – gegebenenfalls nach Beendigung des Vertrags oder der Belieferung der jeweiligen Marktllokation durch den Lieferanten – nachgefordert oder zurückgezahlt werden müssen. Der Kunde wird über die Änderungen spätestens mit der nächsten Rechnung oder Abschlagsforderung informiert.
- 6.3.1.3. Für den Fall, dass gegen die für die Entgelte maßgebliche, von der Regulierungsbehörde festgesetzte Erlösobergrenze Rechtsmittel eingelegt werden oder anhängig sind (z. B. durch den Netzbetreiber oder Dritte), ist zwischen den Parteien dieses Vertrags das vom Netzbetreiber auf Grundlage der rechts- bzw. bestandskräftig festgesetzten Erlösobergrenze gebildete und rückwirkend angewendete Netznutzungsentgelt ebenso rückwirkend maßgeblich. Dies kann dazu führen, dass Entgelte für vorangegangene Zeiträume – gegebenenfalls nach Beendigung des Vertrags oder der Belieferung der jeweiligen Marktllokation durch den Lieferanten – nachgefordert oder zurückgezahlt werden müssen.
- 6.3.1.4. Ziffer 6.3.1.3 gilt entsprechend bei Rechtsmitteln gegen die Erlösobergrenze des dem Netz des Netzbetreibers vorgelagerten Netzbetreibers, sofern jene eine rückwirkende Änderung der Entgelte des vorgelagerten Netzbetreibers zur Folge haben.
- 6.3.1.5. Rück- oder Nachzahlungen nach den vorstehenden Ziffern 6.3.1.2 bis 6.3.1.4 werden jeweils mit dem für den jeweiligen Zeitraum maßgeblichen Basiszinssatz gemäß § 247 BGB verzinst; dies gilt nicht, wenn der Basiszinssatz negativ ist.
Wird der sich aus den Preisangaben im Auftragsformular ergebende Grundpreis (Netz) jährlich erhoben, berechnet der Lieferant das vom Kunden zu zahlende Entgelt im Rahmen von monatlichen Abschlägen bzw. Abrechnungen mit 1/12 des Jahresentgelts.
- 6.3.2. Das vom Lieferanten an den Netzbetreiber abzuführende Entgelt für den konventionellen Messstellenbetrieb mit Messeinrichtungen und Messsystemen.
Der Netzbetreiber ermittelt dieses Entgelt zum 01.01. eines Kalenderjahres auf Grundlage der von der zuständigen Regulierungsbehörde nach Maßgabe des § 21a EnWG i. V. m. der ARegV, der StromNEV und sonstigen Bestimmungen des EnWG festgelegten und jeweils zum 01.01. eines Kalenderjahres gemäß § 4 ARegV angepassten Erlösobergrenze. Der Netzbetreiber veröffentlicht die jeweils geltende Höhe des Entgelts für den Messstellenbetrieb auf seiner Internetseite.
- 6.3.2.1. Der Lieferant berechnet das vom Kunden zu zahlende Entgelt im Rahmen von monatlichen Abschlägen bzw. Abrechnungen mit 1/12 des Jahresentgelts.

- 6.3.2.2. Wird oder ist eine nach diesem Vertrag vom Lieferanten belieferte Marktlokation des Kunden mit einem intelligenten Messsystem oder einer modernen Messeinrichtung i. S. d. MsbG ausgestattet, entfällt der Preisbestandteil nach Ziffer 6.3.1 für diese Marktlokation. In diesem Fall schuldet nach den Vorgaben des MsbG grundsätzlich der Kunde dem Messstellenbetreiber das Messstellenbetriebsentgelt, es sei denn, der Lieferant ist nach Ziffer 6.3.3 zur Zahlung des Messstellenbetriebsentgelts gegenüber dem Messstellenbetreiber verpflichtet.
- 6.3.3. Ist der Lieferant aufgrund einer vertraglichen, gesetzlichen oder regulierungsbehördlichen Regelung anstelle des Kunden verpflichtet, das Entgelt für den Messstellenbetrieb mit intelligenten Messsystemen oder modernen Messeinrichtungen für belieferte Marktlokationen des Kunden an den Messstellenbetreiber abzuführen, zahlt der Kunde dieses Entgelt in der jeweils vom grundyständigen Messstellenbetreiber auf seiner Internetseite veröffentlichten Höhe. Der Lieferant wird dem Kunden das zu zahlende Entgelt und den Umstand, dass dieses im Rahmen dieses Vertrags vom Lieferanten an den Kunden weiterberechnet wird, informativ mitteilen, soweit und sobald ihm diese Umstände bekannt sind. Der Lieferant ist berechtigt, mit grundyständigen Messstellenbetreibern Vereinbarungen zur Abrechnung der Entgelte für den Messstellenbetrieb mit intelligenten Messsystemen und modernen Messeinrichtungen zu treffen, wonach der grundyständige Messstellenbetreiber gegenüber dem Lieferanten abrechnet, soweit der Lieferant sicherstellt, dass eine zusätzliche Inanspruchnahme des Kunden für diese Entgelte durch den grundyständigen Messstellenbetreiber ausgeschlossen ist. Ziffer 6.3.2.1 gilt entsprechend.
- 6.3.4. Die vom Lieferanten an den Netzbetreiber aufgrund vertraglicher Vereinbarung zu leistenden Zahlungen zum Ausgleich der vom Netzbetreiber abzuführenden Konzessionsabgabe.
Die Konzessionsabgabe wird von der jeweiligen Gemeinde bzw. dem jeweiligen Landkreis gegenüber dem Netzbetreiber für die Einräumung des Rechts zur Benutzung öffentlicher Verkehrswege für die Verlegung und den Betrieb von Leitungen, die der unmittelbaren Versorgung von Letztverbrauchern im Gemeindegebiet mit Energie dienen, erhoben. Die Höhe der Konzessionsabgabe richtet sich nach dem jeweils zwischen dem Netzbetreiber und der betreffenden Gemeinde bzw. dem betreffenden Landkreis nach Maßgabe von § 2 KAV vereinbarten Konzessionsabgabensatz.
- 6.3.5. Die vom Lieferanten an den Netzbetreiber zu zahlende KWK-Umlage nach § 12 Abs. 1 EnFG.
Mit der KWK-Umlage werden Kosten ausgeglichen, die den Übertragungsnetzbetreibern durch die Abwicklung der gesetzlichen Vorgaben zur Förderung der Stromerzeugung aus hocheffizienten Kraft-Wärme-Kopplungsanlagen sowie zur Förderung des Ausbaus von Wärme- und Kältenetzen entstehen.
- 6.3.6. Die vom Lieferanten an den Netzbetreiber zu zahlende § 19-StromNEV-Umlage nach § 19 Abs. 2 StromNEV.
Mit der § 19-StromNEV-Umlage werden Kosten ausgeglichen, die den Übertragungsnetzbetreibern aus der Verpflichtung entstehen, nachgelagerten Netzbetreibern Erlöse zu erstatten, die diesen entgehen, weil sie bestimmten Letztverbrauchern mit atypischem Verbrauchsverhalten oder besonders hohem Stromverbrauch nach § 19 Abs. 2 StromNEV reduzierte Netzentgelte anbieten müssen.
- 6.3.7. Die vom Lieferanten an den Netzbetreiber zu zahlende Offshore-Netzumlage nach § 17f Abs. 5 EnWG iVm. § 12 Abs. 1 EnFG.
Die Offshore-Netzumlage gleicht Teile der Kosten aus, die den Übertragungsnetzbetreibern durch Entschädigungszahlungen nach Maßgabe von § 17e EnWG an Betreiber von betriebsbereiten Offshore-Windenergieanlagen in Folge von Störungen oder Verzögerungen der Netzanbindung dieser Anlagen entstehen sowie u. a. Offshore-Anbindungskosten nach § 17d Abs. 1 EnWG, den §§ 17a und 17b EnWG sowie die Kosten nach § 12b Abs. 1 Satz 3 Nr. 7 EnWG und des Flächenentwicklungsplans nach § 5 WindSeeG.
- 6.3.8. Die vom Lieferanten an den Netzbetreiber zu zahlende Wasserstoffumlage nach § 118 Abs. 6 Satz 9 bis 11 EnWG.
Mit der Wasserstoffumlage werden Kosten ausgeglichen, die den Übertragungsnetzbetreibern durch die Abwicklung der gesetzlichen Vorgaben zur Förderung der Wasserstoffherzeugung durch Wasserelektrolyse entstehen.
- 6.3.9. Die Stromsteuer
- 6.4. Ist eine Umlage nach Ziffern 6.3.5 bis 6.3.8 negativ, reduziert sich das für die gelieferte Energie zu zahlende Entgelt in entsprechender Höhe.
- 6.5. Wird die Belieferung oder die Verteilung von Energie nach Vertragsschluss mit zusätzlichen, in Ziffern 6.2, 6.3 und 6.6 nicht genannten Steuern oder Abgaben belegt, erhöht sich das vom Kunden zu zahlende Entgelt um die hieraus entstehenden Mehrkosten in der jeweils geltenden Höhe. Satz 1 gilt entsprechend, falls die Belieferung oder die Verteilung von Energie nach Vertragsschluss mit einer hoheitlich auferlegten, allgemein verbindlichen Belastung (d. h. keine Bußgelder oder Ähnliches) belegt wird, soweit diese unmittelbaren Einfluss auf die Kosten für die nach diesem Vertrag geschuldeten Leistungen hat. Die Weitergabe in der jeweils geltenden Höhe nach Satz 1 und 2 führt bei Erstattungen (z. B. in Form negativer Umlagen) zu einer entsprechenden Entgeltreduzierung. Eine Weiterberechnung erfolgt nicht, soweit die Mehrkosten nach Höhe und Zeitpunkt ihres Entstehens bereits bei Vertragsschluss konkret vorhersehbar waren oder die jeweilige gesetzliche Regelung der Weiterberechnung entgegensteht. Eine Weiterberechnung ist auf die Mehrkosten beschränkt, die nach dem Sinn und Zweck der gesetzlichen Regelung dem einzelnen Vertragsverhältnis (z. B. nach Kopf oder nach Verbrauch) zugeordnet werden können. Eine Weiterberechnung erfolgt ab dem Zeitpunkt der Entstehung der Mehrkosten. Der Kunde wird über eine solche Weiterberechnung spätestens einen Monat vor dem geplanten Wirksamwerden in Textform informiert. In diesem Fall hat der Kunde das Recht, den Vertrag ohne Einhaltung einer Kündigungsfrist zum Zeitpunkt des Wirksamwerdens der Weiterberechnung zu kündigen.
- 6.6. Zusätzlich fällt auf die Preisbestandteile nach Ziffern 6.2 und 6.3 sowie etwaige zukünftige Steuern, Abgaben und sonstige hoheitlich auferlegte Belastungen nach Ziffer 6.5 die Umsatzsteuer in der jeweils geltenden Höhe an.
- 6.7. Der Lieferant teilt dem Kunden die bei Belieferung jeweils geltende Höhe eines nach Ziffern 6.3, 6.5 und 6.6 zu zahlenden Preisbestandteils auf Anfrage mit.
- 6.8. Der Lieferant ist verpflichtet, den Grundpreis und den Arbeitspreis nach Ziffer 6.2 – nicht hingegen die gesondert in der jeweils geltenden Höhe an den Kunden weitergegebenen Preisbestandteile nach Ziffern 6.3 und 6.6 sowie etwaige zukünftige Steuern, Abgaben und sonstige hoheitlich auferlegte Belastungen nach Ziffer 6.5 – durch einseitige Leistungsbestimmung nach billigem Ermessen gemäß § 315 BGB anzupassen (Erhöhungen oder Senkungen). Anlass für eine solche Preisanpassung ist ausschließlich eine Änderung der in Ziffer 6.2 genannten Kosten. Der Lieferant überwacht fortlaufend die Entwicklung dieser Kosten. Der Umfang einer Preisanpassung ist auf die Veränderung der Kosten nach Ziffer 6.2 seit der jeweils vorhergehenden Preisanpassung nach dieser Ziffer 6.7 bzw. – sofern noch keine Preisanpassung nach dieser Ziffer 6.7 erfolgt ist – seit Vertragsschluss bis zum Zeitpunkt des geplanten Wirksamwerdens der aktuellen Preisanpassung beschränkt. Kostensteigerungen und Kostensenkungen sind bei jeder Preisanpassung gegenläufig zu saldieren. Die einseitige Leistungsbestimmung des Lieferanten nach billigem Ermessen bezieht sich auch auf die jeweiligen Zeitpunkte einer Preisanpassung; diese sind so zu wählen, dass Kostensenkungen nicht nach für den Kunden ungünstigeren Maßstäben Rechnung getragen werden als Kostenerhöhungen, also Kostensenkungen mindestens in gleichem Umfang preiswirksam werden wie Kostenerhöhungen. Der Kunde hat gemäß § 315 Abs. 3 BGB das Recht, die Ausübung des billigen Ermessens des Lieferanten gerichtlich überprüfen zu lassen. Änderungen des Grundpreises und des Arbeitspreises nach dieser Ziffer 6.7 sind nur zum Monatsersten, erstmals zum Ablauf der gewährten Preisgarantie, möglich. Preisanpassungen werden nur wirksam, wenn der Lieferant dem Kunden die Änderungen spätestens einen Monat vor dem geplanten Wirksamwerden in Textform mitteilt. In diesem Fall hat der Kunde das Recht, den Vertrag ohne Einhaltung einer Kündigungsfrist zum Zeitpunkt des Wirksamwerdens der Preisanpassung zu kündigen. Hierauf wird der Kunde vom Lieferanten in der Mitteilung gesondert hingewiesen.
- 6.9. Informationen über aktuelle Produkte (insbesondere gebündelte Produkte bzw. Leistungen) und Tarife erhält der Kunde unter Tel.-

7. Erbringung von Dienstleistungen nach § 41d EnWG

Der Kunde ist verpflichtet, dem Lieferanten den Abschluss einer vertraglichen Vereinbarung mit einem Dritten über die Erbringung von Dienstleistungen hinsichtlich von Mehr- oder Mindererzeugung sowie von Mehr- oder Minderverbrauch elektrischer Arbeit und über einen anderen Bilanzkreis unverzüglich mitzuteilen. Der Lieferant wird die Erbringung der Dienstleistung auf Grundlage einer gesonderten Vereinbarung – soweit und solange diese nicht durch eine Festlegung der BNetzA entbehrlich wird – gegen angemessenes Entgelt ermöglichen.

8. Änderungen des Vertrags und der Allgemeinen Geschäftsbedingungen

Die Regelungen des Vertrags und der Allgemeinen Geschäftsbedingungen beruhen auf den gesetzlichen und sonstigen Rahmenbedingungen zum Zeitpunkt des Vertragsschlusses (z. B. EnWG, Grundversorgungsverordnung, Netzzugangsverordnung, MsbG, MessEG und MessEV, höchstrichterliche Rechtsprechung, Festlegungen und Beschlüsse der BNetzA). Das vertragliche Äquivalenzverhältnis kann nach Vertragsschluss durch unvorhersehbare Änderungen der gesetzlichen oder sonstigen Rahmenbedingungen (z. B. durch Gesetzesänderungen, sofern deren konkreter Inhalt nicht bereits – etwa in der Phase zwischen dem Abschluss des förmlichen Gesetzgebungsverfahrens und dem Inkrafttreten – absehbar war), die der Lieferant nicht veranlasst und auf die er auch keinen Einfluss hat, in nicht unbedeutendem Maße gestört werden. Ebenso kann nach Vertragsschluss eine im Vertrag und/oder diesen Bedingungen entstandene Lücke nicht unerhebliche Schwierigkeiten bei der Durchführung des Vertrags entstehen lassen (etwa wenn die Rechtsprechung eine Klausel für unwirksam erklärt), die nur durch eine Anpassung oder Ergänzung zu beseitigen sind. In solchen Fällen ist der Lieferant verpflichtet, den Vertrag und die Allgemeinen Geschäftsbedingungen – mit Ausnahme des Entgelts – unverzüglich insoweit anzupassen und/oder zu ergänzen, als es die Wiederherstellung des Äquivalenzverhältnisses von Leistung und Gegenleistung und/oder der Ausgleich entstandener Vertragslücken zur zumutbaren Fort- und Durchführung des Vertragsverhältnisses erforderlich macht (z. B. mangels gesetzlicher Überleitungsbestimmungen). Anpassungen des Vertrags und der Allgemeinen Geschäftsbedingungen nach dieser Ziffer sind nur zum Monatsersten möglich. Die Anpassung wird nur wirksam, wenn der Lieferant dem Kunden die Anpassung spätestens einen Monat vor dem geplanten Wirksamwerden in Textform mitteilt. In diesem Fall hat der Kunde das Recht, den Vertrag ohne Einhaltung einer Kündigungsfrist zum Zeitpunkt des Wirksamwerdens der Vertragsanpassung zu kündigen. Hierauf wird der Kunde vom Lieferanten in der Mitteilung gesondert hingewiesen.

9. Einstellung der Lieferung / Fristlose Kündigung / Sonderkündigungsrecht bei Einbau intelligentes Messsystem

- 9.1. Der Lieferant ist berechtigt, die Lieferung sofort einzustellen und die Anschlussnutzung durch den zuständigen Netzbetreiber unterbrechen zu lassen, wenn der Kunde in nicht unerheblichem Maße schuldhaft Energie unter Umgehung, Beeinflussung oder vor Anbringung der Messeinrichtungen verwendet („Energiediebstahl“) und die Unterbrechung zur Verhinderung einer weiteren unberechtigten Energieentnahme erforderlich ist.
- 9.2. Bei Zahlungsverzug des Kunden in Höhe des Doppelten der rechnerisch auf den laufenden Kalendermonat entfallenden Abschlags- oder Vorauszahlung, mindestens aber mit € 100,00 inklusive Mahn- und Inkassokosten, ist der Lieferant ebenfalls berechtigt, die Lieferung einzustellen und die Anschlussnutzung durch den zuständigen Netzbetreiber unterbrechen zu lassen. Bei der Berechnung des Mindestbetrags bleiben nicht titulierte Forderungen außer Betracht, die der Kunde schlüssig beanstandet hat oder die wegen einer Vereinbarung zwischen Lieferanten und Kunden noch nicht fällig sind oder die aus einer streitigen und noch nicht rechtskräftig entschiedenen Preiserhöhung des Lieferanten resultieren. Die Unterbrechung unterbleibt, wenn die Folgen der Unterbrechung außer Verhältnis zur Schwere des Zahlungsverzugs stehen oder der Kunde darlegt, dass hinreichende Aussicht besteht, dass er seinen Verpflichtungen vollumfänglich nachkommt. Dem Kunden wird die Unterbrechung spätestens vier Wochen vorher angedroht und die Beauftragung des Netzbetreibers mit der Unterbrechung der Anschlussnutzung drei Werktage vorher, mindestens aber gilt die Sperrankündigungsfrist des § 19 StromGVV, unter Angabe des Zeitpunkts der Auftragserteilung angekündigt. Der Lieferant wird den Netzbetreiber zu dem in der

Ankündigung genannten Zeitpunkt beauftragen, die Anschlussnutzung zu unterbrechen, wofür der Netzbetreiber nach den Vorgaben des einheitlichen Netznutzungsvertrags Strom sechs weitere Werktage Zeit hat. Der Kunde wird den Lieferanten auf etwaige Besonderheiten, die einer Unterbrechung zwingend entgegenstehen, unverzüglich hinweisen.

- 9.3. Die Kosten der Unterbrechung sowie der Wiederherstellung der Belieferung sind vom Kunden zu ersetzen. Der Lieferant stellt dem Kunden die dadurch entstandenen Kosten nach tatsächlich entstandenem Aufwand in Rechnung. Die Belieferung wird unverzüglich wiederhergestellt, wenn die Gründe für die Unterbrechung entfallen und die Kosten der Unterbrechung und Wiederherstellung bezahlt sind; sofern keine Barzahlung erfolgt, bleibt es dem Kunden zur Verkürzung der Unterbrechungszeit auch bei einer erteilten Einzugsermächtigung unbenommen, die Kosten der Unterbrechung und Wiederherstellung unverzüglich mittels Überweisung zu zahlen.
- 9.4. Der Vertrag kann aus wichtigem Grund ohne Einhaltung einer Frist gekündigt und die Lieferung eingestellt werden. Der Lieferant muss den Kunden unverzüglich beim zuständigen Verteilnetzbetreiber abmelden. Soweit die Entnahmen des Kunden im Falle einer außerordentlichen Kündigung des Lieferanten trotz der Abmeldung (etwa wegen Bearbeitungsfristen des Netzbetreibers, Prozessfristen aus den Festlegungen der BNetzA zu Lieferantenwechselprozessen) über den Zeitpunkt der Vertragsbeendigung hinaus dem Lieferanten bilanziell zugeordnet werden, ohne dass der Lieferant dafür einen Ausgleich erhält (z. B. im Rahmen der Mehr- oder Mindermengenabrechnung des Netzbetreibers), schuldet der Kunde für diese fortwährende Belieferung das Entgelt nach diesem Vertrag. Ein wichtiger Grund liegt insbesondere vor im Fall eines Energiediebstahls nach Ziffer 9.1 oder im Fall eines Zahlungsverzugs unter den Voraussetzungen von Ziffer 9.2 Satz 1 und 2. Im letztgenannten Fall ist dem Kunden die Kündigung mind. zwei Wochen vorher anzudrohen; die Kündigung unterbleibt in diesem Fall, wenn die Folgen der Kündigung außer Verhältnis zur Schwere des Zahlungsverzugs stehen oder der Kunde darlegt, dass hinreichende Aussicht besteht, dass er seinen Verpflichtungen vollumfänglich nachkommt.
- 9.5. Der Lieferant ist berechtigt, den Vertrag, abweichend von Ziffer 5 des Auftragsformulars, bei einem bevorstehenden Ersteinbau eines intelligenten Messsystems mit einer Frist von zwei Monaten auf den angekündigten Zeitpunkt des Einbaus zu kündigen. Der Lieferant wird dem Kunden in diesem Fall mit der Kündigung ein Angebot für den Abschluss eines neuen Energieliefervertrags unterbreiten.

10. Haftung

- 10.1. Der Lieferant haftet bei schuldhafter vertraglicher Pflichtverletzung (z. B. bei Nichterfüllung der Lieferpflicht oder ungenauer oder verspäteter Abrechnung) für dadurch entstandene Schäden nach Maßgabe von Ziffern 10.2 bis 10.6.
- 10.2. Ansprüche wegen Schäden durch Unterbrechung oder bei Unregelmäßigkeiten in der Energieversorgung sind, soweit es sich um Folgen einer Störung des Netzbetriebs einschließlich des Netzan schlusses handelt, gegenüber dem Netzbetreiber geltend zu machen.
- 10.3. Der Lieferant wird auf Wunsch des Kunden unverzüglich über die mit der Schadensverursachung zusammenhängenden Tatsachen Auskunft geben, wenn sie ihm bekannt sind oder von ihm in zumutbarer Weise aufgeklärt werden können.
- 10.4. In allen übrigen Haftungsfällen ist die Haftung der Parteien sowie ihrer Erfüllungs- und Verrichtungsgehilfen für schuldhaft verursachte Schäden ausgeschlossen, soweit der Schaden nicht durch Vorsatz oder grobe Fahrlässigkeit herbeigeführt wurde; dies gilt nicht bei Schäden aus der Verletzung des Lebens, des Körpers oder der Gesundheit oder der schuldhaften Verletzung wesentlicher Vertragspflichten, d. h. solcher Pflichten, deren Erfüllung die ordnungsgemäße Durchführung des Vertrags überhaupt erst ermöglicht und auf deren Einhaltung der Vertragspartner regelmäßig vertrauen darf (sog. Kardinalpflichten).
- 10.5. Im Falle einer Verletzung wesentlicher Vertragspflichten, welche nicht auf Vorsatz oder grober Fahrlässigkeit beruht, beschränkt sich die Haftung auf den Schaden, den die haftende Partei bei Abschluss des Vertrags als mögliche Folge der Vertragsverletzung vorausgesehen hat oder unter Berücksichtigung der Umstände, die sie kannte oder kennen musste, hätte voraussehen müssen.
- 10.6. Die Bestimmungen des Produkthaftungsgesetzes bleiben unberührt.

11. Umzug / Übertragung des Vertrags

- 11.1. Der Kunde ist verpflichtet, dem Lieferanten jeden Umzug unverzüglich vorab unter Angabe des Umzugsdatums, der neuen Anschrift und der neuen Zählernummer oder Marktlokations-Identifikationsnummer in Textform mitzuteilen. Im Regelfall muss diese Mitteilung bis spätestens zehn Werktagen vor dem Umzugsdatum erfolgen, um dem Lieferanten eine rechtzeitige Ab- bzw. Ummeldung beim Netzbetreiber zu ermöglichen.
- 11.2. Ein Umzug des Kunden beendet den Liefervertrag zum Zeitpunkt des vom Kunden mitgeteilten Umzugsdatums, wenn der Kunde aus dem Gebiet des bisherigen Netzbetreibers in das Gebiet eines anderen Netzbetreibers zieht. Der Lieferant unterbreitet dem Kunden für die neue Entnahmestelle auf Wunsch gerne ein neues Angebot.
- 11.3. Bei Umzug innerhalb des Gebiets des bisherigen Netzbetreibers kann der Kunde den Vertrag mit einer Frist von sechs Wochen in Textform und unter Mitteilung seiner zukünftigen Anschrift oder der zur Bezeichnung seiner zukünftigen Entnahmestelle verwendeten Marktlokations-Identifikationsnummer kündigen. Die Kündigung kann mit Wirkung zum Zeitpunkt des Auszugs oder mit Wirkung zu einem späteren Zeitpunkt erklärt werden. Die Kündigung beendet diesen Vertrag nicht und der Lieferant wird den Kunden zu den bisherigen Vertragsbedingungen an seinem neuen Wohnsitz weiterbeliefern, wenn der Lieferant dem Kunden dies binnen zwei Wochen nach Erhalt der Kündigung anbietet und die Belieferung an dessen neuem Wohnsitz möglich ist. Die Belieferung zum Zeitpunkt des Einzugs setzt voraus, dass der Kunde dem Lieferanten das Umzugsdatum rechtzeitig mitgeteilt hat.
- 11.4. Unterbleibt die Mitteilung des Kunden nach Ziffer 11.1 aus Gründen, die dieser zu vertreten hat, und wird dem Lieferanten die Tatsache des Umzugs auch sonst nicht bekannt, ist der Kunde verpflichtet, weitere Entnahmen an seiner bisherigen Entnahmestelle, für die der Lieferant gegenüber dem örtlichen Netzbetreiber eintreten muss und für die er von keinem anderen Kunden eine Vergütung zu fordern berechtigt ist, nach den Preisen des Vertrags zu vergüten. Die Pflicht des Lieferanten zur unverzüglichen Abmeldung der bisherigen Entnahmestelle und Ansprüche des Lieferanten auf entgangenen Gewinn wegen einer nicht oder verspätet erfolgten Belieferung an der neuen Entnahmestelle bleiben unberührt.
- 11.5. Der Lieferant ist berechtigt, die Rechte und Pflichten aus dem Vertrag als Gesamtheit auf einen personell, technisch und wirtschaftlich leistungsfähigen Dritten zu übertragen. Eine Übertragung nach Satz 1 ist dem Kunden spätestens sechs Wochen vor dem Zeitpunkt der Übertragung unter Angabe dieses Zeitpunkts mitzuteilen. Im Falle einer Übertragung hat der Kunde das Recht, den Vertrag ohne Einhaltung einer Kündigungsfrist zum Zeitpunkt des Wirksamwerdens der Übertragung zu kündigen. Hierauf wird der Kunde vom Lieferanten in der Mitteilung gesondert hingewiesen. Das Recht zur Abtretung von Forderungen nach § 398 BGB sowie eine gesetzliche Rechtsnachfolge, insbesondere bei Übertragungen i. S. d. Umwandlungsgesetzes, bleiben von dieser Ziffer 11.5 unberührt.

12. Datenschutz

Datenschutzrechtliche Hinweise und Informationen zum Widerspruchsrecht erhält der Kunde in der „Information zur Verarbeitung personenbezogener Daten“ des Lieferanten.

13. Informationen zu Wartungsdiensten und -entgelten / Lieferantenwechsel

- 13.1. Aktuelle Informationen zu Wartungsdiensten und -entgelten sind beim örtlichen Netzbetreiber erhältlich.
- 13.2. Ein Lieferantenwechsel erfolgt zügig und unentgeltlich. Nach dem Wechsel ist der Lieferant verpflichtet, dem neuen Lieferanten den für ihn maßgeblichen Verbrauch des vergleichbaren Vorjahreszeitraums mitzuteilen. Soweit der Lieferant aus Gründen, die er nicht zu vertreten hat, den Verbrauch nicht ermitteln kann, ist der geschätzte Verbrauch anzugeben.

14. Streitbeilegungsverfahren

- 14.1. Energieversorgungsunternehmen und Messstellenbetreiber (Unternehmen) sind verpflichtet, Beanstandungen von Verbrauchern i. S. d. § 13 BGB (Verbraucher) insbesondere nach Vertragschluss oder zur Qualität von Leistungen des Unternehmens (Verbraucherbeschwerden), die den Anschluss an das Versorgungsnetz, die Belieferung mit Energie sowie die Messung der Energie betreffen, im Verfahren nach § 111a EnWG innerhalb einer Frist von vier Wochen ab Zugang beim Unternehmen zu beantworten. Verbraucherbeschwerden sind zu richten an: **WEB Windenergie**

Deutschland GmbH, Bergedorfer Straße 92, 21029 Hamburg, gruenstrom-de@web.energy.

- 14.2. Ein Verbraucher ist berechtigt, die Schlichtungsstelle nach § 111b EnWG sowie § 4 Abs. 2 Satz 4 Verfahrensordnung zur Durchführung eines Schlichtungsverfahrens anzurufen, wenn das Unternehmen der Beschwerde nicht abgeholfen oder auf diese nicht innerhalb der Bearbeitungsfrist geantwortet hat. § 14 Abs. 5 VSBG bleibt unberührt. Das Unternehmen ist verpflichtet, an dem Verfahren bei der Schlichtungsstelle teilzunehmen. Die Einreichung einer Beschwerde bei der Schlichtungsstelle hemmt die gesetzliche Verjährung gemäß § 204 Abs. 1 Nr. 4 BGB. Das Recht der Beteiligten, die Gerichte anzurufen oder ein anderes Verfahren (z. B. nach dem EnWG) zu beantragen, bleibt unberührt.
- 14.3. Die Kontaktdaten der Schlichtungsstelle sind derzeit:
Schlichtungsstelle Energie e. V.,
Friedrichstraße 133, 10117 Berlin,
Telefon: 030/2757240-0, Telefax: 030/2757240-69,
E-Mail: info@schlichtungsstelle-energie.de,
Homepage: www.schlichtungsstelle-energie.de.
Allgemeine Informationen der BNetzA zu Verbraucherrechten für den Bereich Elektrizität und Gas sind erhältlich über den Verbraucherservice Energie, Bundesnetzagentur, Postfach 8001, 53105 Bonn,
Telefon: 030/22480-500, Telefax: 030/22480-323,
E-Mail: verbraucherservice-energie@bnetza.de.
- 14.4. Verbraucher haben die Möglichkeit, über die Online-Streitbeilegungs-Plattform der Europäischen Union kostenlose Hilfestellung für die Einreichung einer Verbraucherbeschwerde zu einem Online-Kaufvertrag oder Online-Dienstleistungsvertrag sowie Informationen über die Verfahren an den Verbraucherschlichtungsstellen in der Europäischen Union zu erhalten. Die Online-Streitbeilegungs-Plattform kann unter folgendem Link aufgerufen werden: <http://ec.europa.eu/consumers/odr/>.

15. Allgemeine Informationen nach dem Energiedienstleistungsgesetz

Im Zusammenhang mit einer effizienteren Energienutzung durch Endkunden wird bei der Bundesstelle für Energieeffizienz eine Liste geführt, in der Energiedienstleister, Anbieter von Energieaudits und Anbieter von Energieeffizienzmaßnahmen aufgeführt sind. Weiterführende Informationen zu der sog. Anbieterliste und den Anbietern selbst erhalten sie unter www.bfee-online.de. Sie können sich zudem bei der Deutschen Energieagentur über das Thema Energieeffizienz umfassend informieren. Weitere Informationen erhalten Sie unter www.energieeffizienz-online.info.

16. Schlussbestimmungen

- 16.1. Diese Bedingungen sind abschließend. Mündliche Nebenabreden bestehen nicht.
- 16.2. Sollten einzelne Bestimmungen des Vertrags unwirksam oder undurchführbar sein oder werden, so bleibt der Vertrag im Übrigen davon unberührt.

Abbildung der Stromkennzeichnung gemäß § 42 EnWG

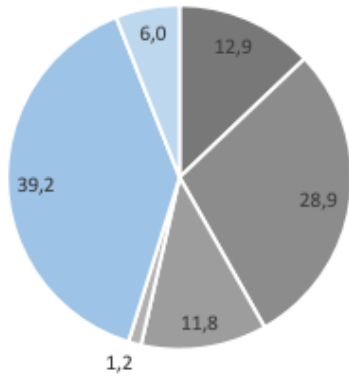

Quelle: BDEW, Berlin, 12.08.2022

Bundesdeutscher Energiemix 2021	
Energieträger	Anteil in %
Kernkraft	12,9
Kohle	28,9
Erdgas	11,8
Sonstige fossile Energieträger	1,2
Erneuerbare Energie, gef. nach EEG	39,2
Sonstige Erneuerbare Energien	6,0
Gesamtemergieträgermix Deutschland	100,0
Radiokativer Abfall in g/kWh	
	0,0003
CO2-Emmissionen in g/kWh	
	350

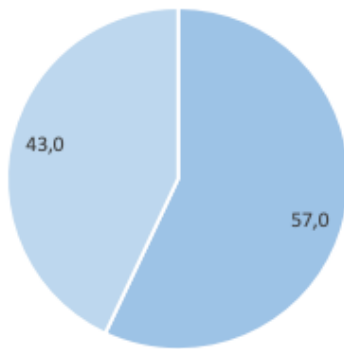

WEB Windenergie Deutschland GmbH 2021	
Energieträger	Anteil in %
Kernkraft	0,0
Kohle	0,0
Erdgas	0,0
Sonstige fossile Energieträger	0,0
Erneuerbare Energie, gef. nach EEG	57,0
Sonstige Erneuerbare Energien	43,0
Unternehmensmix	100,0
Radiokativer Abfall in g/kWh	
	0,0000
CO2-Emmissionen in g/kWh	
	0